已在中華郵政局特准掛號認爲新聞紙類

南京晚報　中華民國二十五年十二月十四日（星期一）（第一版）

本報創刊於十八年五月爲首都首創之晚報

中央宣傳部登記證中字第一號　內政部登記證警字第[illegible]六號

南京晚報

本報出版第八年

第二千六百八十八號

社址：市府路八號

電話：五二五〇六

高級將領多人被留
西安城內似有巷戰
于學忠因反對張行動亦已被扣
駐洛張部砲兵旅自願繳械聽命
叛兵曾佔西安車站并掘斷路軌
閻接電蔣平安　滬公債大跌停拍
端納昨抵洛今日飛西安

（本報今午上海專電）西安事變後，滬市謠諑繁興，金融交易，人心浮動，以當局維持得力，故尙平靜，今午華商證券交易所未受大影響，除九六公債照常開拍外，其餘均跌至四五元不等，宣告停拍。

（本報今午天津專電）閻錫山接西安電，蔣現甚平安，閻派徐永昌赴京，詳商一切。

（本報特訊）今日本京所得消息，目下西安情形頗爲混亂，前張學良顧問美人端納，昨晨由滬抵京後，即於下午一時，偕勵志社總幹事黃仁霖乘機飛往西安，探視蔣委員長，當於昨日下午四時安抵洛陽，即在該地暫留一宿，聞今日決可飛往，至端之前往，係事先接張學良覆電。聞蔣在西安，一切平安，絕無危險。至前張舊屬王樹常，現任軍事參議院副院長，對張叛變，頗爲痛憤，王本人現在京，每日仍照常至院辦公。

（本京消息）西安事變經過，因電訊阻斷，倘未完全明瞭，聞蔣委員長原定十二日晨對駐省軍隊訓話後，八時乘車東下，路局並已備車候用，乃至八時半許，蔣仍未到，且絕無啓節消息，路方正探詢間，槍聲突起，旋車站被叛兵佔領，西安東郊路軌亦被掘斷，此爲路方最後之報告，其後電報即不通，被留西安之高級將領，計有蔣鼎文，朱紹良，陳誠，萬耀煌，衞立煌，陳繼承，陳調元，毛邦初，毛炳文，邵力子，蔣作賓，邵元冲亦被留，仕"西安"事變發動後，又傳于學忠因反對張之行動，亦已被扣，于之駐京代表伍日前始由甘肅返京赴滬，十三日晨由滬趕回，據云，彼離甘時，于尙在西安，被扣與否，已去電查詢，迄下午止，尙未接覆電，于所部共計三師，大半均係魯人，不致有其他變動。何應欽十三日仍接有張學良來電，何當即覆電，竭力勸告中。又駐洛張學良部砲兵旅長王某，十二日接張電，令佔領洛陽軍械庫，飛機場及銀行等，該旅長得電，即向駐洛中央部隊祝維周報告，並表示擁護中央，自願繳械，聽待後命，現洛地尙安全。

（本京消息）據聞西安昨早已懸紅旗，據可靠消息，謂西安事變，開始於星期六晨八時三十分，當時西安各處，皆可聞得槍聲，蔣委員長會於事變之前晚，下令準備專車，升火待發，盡準備次晨向張部軍官演說後，即離西安也，後因蔣氏屆開車時刻，仍未到站，車站人員頗呈恐惶，比聞槍聲四起，衆以路軌掘斷，遂愈形憂慮矣。中央當局爲欲明瞭西安現狀起見，曾於十三日派飛機，飛往西安上空及附近一帶偵察，據報西安城內情形異常混沌，且頗有巷戰模樣，昨有人見馮玉祥及李烈鈞，詢以一切，馮李均言在此時間，應處以鎮靜，其餘不欲有所表示，現京市戒備加緊，治安無虞，津浦路十三日客車仍照通。

（太原十四日電）據此間劉峙總部息，蔣在西安甚安全，張之此舉，殊出人意料之外，國人聞訊，憤恨而悲痛，張之部下多愛國將士，必不能隨張叛國，且張在西安，亦難久留，短期決能消滅。閻聞對張之舉動，異常悲憤。前方劉峙將領，對西安事變突發，均極焦灼憤慨。

據電報局及歐亞公司息，南京至西安間電訊，至今午十一時三十分，仍未恢復。

（本報專訪）中央黨部今晨舉行臨時會議，到各要人，討論案件甚多。

（上圖係張學良第一次抵京時與蔣委員長之合影，蔣氏素來對張倍極優容，原冀張能痛改前非，爲國效力，詎今竟恩將仇報，劫持蔣氏，殊堪痛心。）

何鍵電張最後忠告

（長沙十四日電）何鍵十三日電張學良云：頃聞西安發生事變，委座被困臨潼，莫名駭憤，漢卿兄喪失東北四省，早爲國人共棄，委座寬容，予以剿匪重任，應如何矢志報國，以贖前罪，乃竟勾結赤匪，犯上作亂，使西北數省，再斷送於赤色帝國主義之手，紀綱蕩然，危及國本，凡有血氣，誰不髮指，今日東北失地未復，綏邊抗戰方殷，漢卿兄即不念及國家民族，亦應知故鄉倘在敵騎蹂躪之下，非全國上下，共竭忠誠，擁護最高領袖，何足以言規復，所望幡然悔悟，立時自縛請罪，或可再邀寬恕，如其冥頑罔覺，自外生成，鍵迫於忠憤，惟有請命中央，申討國賊，特先電達，以爲友誼最後忠告。

王寵惠等今晨抵京

中委王寵惠，褚民誼，彭學沛，劉維熾，黃琪翔等，今晨七時由滬乘夜車抵京，即分晤各要人，商談國是，聞王寵惠昨在滬，會與留滬中委許崇智，

各地戒備市面均安

李石曾等，對西安事變交換意見，（上海十四日電）李石曾昨晨訪張靜江，並在寓延見宋子安，蕭振瀛等，定今晨飛京。

（本報今午長沙專電）此間人士對西安事變雖抱隱憂，但以當局擁護中央，維持地方，態度鎮靜，故頗安謐。

（北平十四日電）宋哲元昨召留平各軍政機關主要長官會商，決如有宵小乘機造謠惑衆，企圖擾亂治安，決依法重懲不貸。

（天津十三日電）張自忠召公安局長李文田，指示市治安方策，李召各保安隊長公安局分局長會議，即日起嚴密市防，加緊戒備，李談，市防絕無虞，警力足以維持。

（天津十四日電）津市府祕書長馬彥翀談：西安事眞相猶未明，本府接確報，蔣安全，際此嚴重時期，唯望市民力持鎮靜，勿躁勿慌，津市治安絕無問題，我當盡力維持，津市民十三日聞得西安事件，咸抱萬分關切，竟有痛哭者，惟社會秩序尙佳。

（杭州十四日電）浙黨政當局接到張學良通電叛變消息後，昨下午三時舉行黨政聯席會議，特聯名電請新任省府主席朱家驊，即日來浙履新，主持省政，對全省治安問題，已有嚴密布置，人心亦頗鎭定。

（福州十四日電）省府昨開臨時會議，陳儀各廳處長均出席，對時局巨變，有所討論，此間市面安定。

（廈門十四日電）陝變消息傳至，全市緊張，一般意見，極致痛惜，市面尙安。

（上海十四日電）昨傳津浦路中斷之消息，完全非確，昨夜十二時滬平通車照常駛出，隴海西段各站客票，滬站亦照常出售。

（開封十四日電）張學良在陝叛國擾害剿匪軍事，消息傳來，天人共憤，開封新聞記者聯合會十三日下午一時執監聯席會議，通過，（一）呈請中央明令討伐，（二）通電各地一致聲討，（三）函各報著論痛斥張學良叛國行爲。（中央社）

駐外使節紛電詢問

（本報專訪）駐日大使許世英，頃電到京，報告日方對西安事變態度，駐俄大使蔣廷黻，亦有電到京，詢問詳情，其他各國使節顧維鈞，郭泰祺，程天放，劉文島等，今晨均有電到京詢問。

紀念週均痛斥張變

中央黨部今晨舉行總理紀念週，由丁惟汾主席報告。國民政府今晨舉行紀念週，由林主席報告。司法院今晨紀念週，由居院長報告。外交部今晨舉行總理紀念週，由張羣主席報告，均報告張學良叛變事，倍慨憤極云。

各國重視西安事變

（上海十四日電）華盛頓電，此間官方尙未得關於西安事變之正式消息，故不願發表任何批評，惟對此項突如其來之事變，非常驚奇。巴黎電：關於中國西安事變，此間各報均在封面登出消息，但因得訊太遲，多未能加以批評，其中急進社會黨「共和報」，對於此次事變，表示焦慮，深以引起嚴重之影響爲念。羅馬電：關於中國陝省西安事變，政界人士頃紛紛加以詳論，咸謂此乃第三國際活動所產生之新形勢，各報并以大字標題，在封面登載事變消息，其中羅馬人民報載稱此次事變，實乃共產黨在遠東從事煽動之結果，

最後消息

（本報今午上海專電）東京今日電：日市場公債證券今日大跌，係受中國西安之變影響。

（本報今午北平專電）張自忠今來平，謁宋哲元，對津市治安事有所商承。

（本報今午上海專電）宋子文今日中午接見新聞界，據談：現世界眼光，均注目中國，西安事變，政府當可迅速平息，張學良無電致本人。

王印川等定明晨返皖

（本報專訪）安徽省政府祕書長王印川，建設廳長劉貽燕，日前來京向中央請示省政，定明晨返皖。

馬超俊談張將失敗

京市長馬超俊談：西安事變迄今消息斷絕，此間惟據張氏電謂負責保衛委座安全，但張學良雖犯上作亂，脅迫委座，意圖推翻政府，要知國民黨已有數十年之歷史，同時蔣公爲黨爲國，始終不更，而國民黨之基礎，早臻鞏固，故據本人觀察，張學良此種舉動，荒謬達於極點，預料在最短期間，決將失敗，故本人今日在本府紀念週，對各職員詳爲訴述，並慰勉各員在此狀態中，更應鎮靜，努力從公，同時希望全市民衆，毋庸驚慌，仍當照常安居樂業，至本市治安，本府當會同軍警機關，特別注意，負責保衛云。

張海鵬逆部抵寶昌
興和前線現平靖
商都南壕塹匪僞築工事

（平地泉十四日電）商都，南壕塹匪僞各軍皆趕築工事，大徵民糧，並限期完成繳納，張萬慶原係王英僞第三軍副軍長、全部約一二千人，最近離旅有所行動。

（歸綏十四日電）王英率殘部三數百人，現已竄至陶林士牧爾台附近，我騎兵跟蹤追擊，已達紅格爾圖附近，隨王逃竄者，有常子義，蘇美能等，蘇部反正，蘇本人尙附逆。

（平地泉十四日電）某方訊，偽蒙爲犯綏，逐次失敗，加以王英部下全體攜械反正之後，連日派機十數架，飛百靈廟，大廟，烏蘭花，一帶掃彈，此種慘酷無人道行爲，令人髮指，幸我軍維護得力，尙無損失，紅格爾圖一帶上空，昨今仍有匪機數架列隊西飛。

（平地泉十四日電）增援商都之張海鵬逆部四圖實其先頭部隊現抵寶昌，紅格爾圖，興和前線平靖無事。

（平地泉十四日電）徐州開封兩臨時醫院移豐鎭工作，北平紅十字會救濟隊赴大同，華北戰地救護隊去綏遠。

（太原十四日電）閻錫山派耿錫驗，金尊華攜慰勞品赴綏，轉烏蘭花，慰勞反正官兵。

外交要訊

（本報專訪）外交部今晨接青市長沈鴻烈電稱，日水兵約今日可撤退，目下青島地方頗安謐。

（本報專訪）法大使那齊亞，今晨十時赴外部訪張羣，英大使許閣森，今晨十時赴外部訪晤徐謨，均對張學良叛變事有所詢問。

（本報專訪）日海軍武官佐藤少將，今晚夜車偕同新任海軍武官本田忠雄晉京，定明晨日外部謁張羣・又神本朝日新聞顧問滬用正雄，今午由滬晉

太平路 春和奬券號

本號自經銷航券大奬屢中茲廿九期又售出雙四奬足徵財臨旺地奬金已備望得主速來兌取十足卅期奬券已批到大宗諸君欲獲鉅奬請速來選購當可滿意

廿九期航空券　再中雙四奬

026361　192354

誌禧

諸君欲穩得一萬元　請照左列辦法

一次存洋三千五百九十三元八角滿十年
按月存入銀元四十九元滿十年
按月存入銀元二十元滿十五年

可得一萬元

中孚銀行儲蓄部

地址：中山東路[illegible]牌樓　電話：經理室二二一七五二　營業二二〇五七

久記 新四五六 酒菜館

本館內部修理煥然一新特聘江浙著名廚司烹飪異味佳餚請來一試方知不虛也

隨意小吃　自造名酒　男女招待　特別週到　定辦筵席　應時和菜

貢院東街首都戲院隔壁　電話五二一一三七

國民　今天獻映　◀贈券停用▶　蘇俄銀壇榮譽出品　馬戲團　花團錦簇　達藝術的　最高蹈！　春歌舞台　創紀錄片　包羅萬象　別出心裁

大華　今天開映　時間　二時半　五時半　八時半　戰事艷情大貢獻　麥克　勞倫　白塞　洛繆　兩紅星首次合演驚人傑作　視死神宛如兒戲　勇敢胆大建奇功　赤手勤王　單人奪機槍隻身抗戰勇敢偉大　二十世紀福斯公司榮譽大貢獻

首都　今日二時半，五時半，八時半，獻映　中國第一小明星陳娟娟自始至終獨當一面主演　小孤女　章志直顧而已等八大名星配演　陳娟娟是諸位理想中最聰明的孩子，表情動作姿態無一不登峯造極　張善琨監製　楊小仲編導　連日滿座　贈券停用　新華別創偉大貢獻

新都　今日三場無上貢獻　二時半五時半八時半　一九三七巨型歌樂片　九大明星　六位專家　七百美女　兩班樂隊　破天荒大會串　聚會各特通無合　精神顯長力上作　萬花筒　取材別致　歌舞空前　特景瑰麗　音樂卓絕　一人有一人的特長　一幕有一幕的精彩　溶歌舞戲劇音樂等藝術於一爐成空前的鉅製！　觀衆務請早臨　影業領袖派拉蒙鉅製

定價[illegible]一分
份三月三年六年外加郵角
報日銅枚大角一角三埠郵月六

張學良叛變

·甘草·

中國四萬萬人，誰也料想不到張學良一人之在西安。居然幹出這種倒行逆施的把戲來了。我真不知道他的心是什麼東西做的！丟了一個東四省還自不足，硬要將整個中國，非弄滅亡掉不可嗎？

其他可罵的話、現在也不必多說，且看將來的變化，再講吧！不料區區張學良，者番忽自發瘋狂・稱兵作亂毫無忌，如此人心大可傷！

漢奸也不易做

·一帆·

這次犯綏的匪軍失敗之後，據報載，王英懊惱異常，除了槍決一個團長外，還抱頭大哭、恐怕步王道一的後塵，也不敢入商都，不知他所懊惱的是什麼？還是懊悔不該進攻祖國呢？還是惱的不該失敗呢？他所痛哭的，還是哭的受敵人利用？還是哭的險些兒被擒？在他未犯綏之前，那一種活躍，那一種聲勢，真有不可一世之概，誰知失敗之後，也不免徬徨、也不免恐懼，也知有被敵所算的危險也好像敵人命用自已的手，打自已的臉，臉未打成，還有挨戒尺，斷手腕的可能，這事也太悽慘了！可憐了！不知王英槍決部下團長的時候，抱頭痛哭的時候，心中作何感想，也或者要嘆一聲，「唉！漢奸也不易做」吧！

可喜的消息，王英也被打死，漢奸到底沒有好結果啊！

捧！

◆也有藝術　·鄙夫·

要想在這個世界裏面生存的人，不可不知道「捧」的藝術，否則，或不捧，或捧而不得其道，俱非善計。

捧有兩種；一是抬高人家的地位，而自已去「星子跟着月亮走」，也好沾光，一是藉捧人以抬高自已的地位，是一種「烘雲託月」的方法；這兩捧，都自有其社會的價值。運用起來的時候，當看環境如何，最好是能雙管齊下，其次則是能藉捧人以抬高自已，若上兩者都有困難，就用捧人以自固，亦尚不失爲下策。大凡要捧一個人，總得先要清一清他的底細，究竟值不值得捧？是值得捧了又要揣度自己是否捧得上？是捧得上了，還要看有無第三者來與我爭着捧？沒有便好，如有，就要看他與自己的利害有無衝突？沒有便好，如又有，則當分析分析他與被捧者的關係如何？關係比自己疎遠便好，如較親近，則當講求怎樣使其關係發生裂痕之道？如其關係甚深，根本不能破壞，那就只好掩旗息鼓、別求對象，免討沒趣；如果他對我被捧者的關係和自己差不多，則鹿死誰手，正未易料，不可畏葸、不可退縮，應當鼓足勇氣，和他競爭一下，當是時，捧的藝術尚矣！

我以爲「捧」的第一個要訣，便是表面「裝得像」；肚裏雖然草包，嘴上卻不可不飽學：井應善伺被捧者的意旨，以定自已的言語，行動，態度等等之，縱作違心背理，事，也在所不惜，有時心裏雖然着急，表面卻可裝着鎮靜，又有時雖然事不關已，但如對於被捧者不利，又當呼地搶天，表示同情；肚子裏應當多裝點把戲，總以「門門懂，樣樣鬆」爲妙，遇事假裝癡呆，模稜兩可，左右逢迎，八面玲瓏，包管你穩紮穩打，青雲直上。所謂智圓行方者，別無精義存焉，不過要你裝得像而已・

「一個女人的日記」（二十）

◆誰還像我們這樣已眞正在做人了呢？

·丹流·

上午到清涼山去散散心，覺得城市佳久了的人們，偶一到了山水的地方・總是感到快活的！

風華最近恐怕要到香港去，因爲總公司有信來，請他去商量營業方針，只是他人太老實了，老實人、吃虧便宜全是相等的、所以

風華很平安地過着他的青春！

我寫日記已經三年多了，在未同他結婚那一年，寫的一部日記，到現在還不許他全看見。處女的心情，確是一種神祕。我的青春，我的快活，全在那一年的一部日記裏！

妹妹上午來長途電話，說她們全校學生，派了十二個人，在暑期中到南京來遊覽。她眞歡喜動，像她們，誰還像我們這樣已眞正在做人了呢？

今天上海的 cathy Hotel 不是有茶舞音樂麼？風華不早一點回來，不然，我們開了無綫電機，最低限度還可以練習一下呢。算算差不多我已有好久不跳舞了。

一般人都說張小姐怎樣美[illegible]、怎樣溫存、可是我對於張小姐的手腕，不很讚同。你瞧她總是成天成夜在外面交際、卻把自己的青春與幸福，一天天地掘着洞往下埋；我猜她將來會有後悔的一天，你看吧?!

★★★　★★★

（問）克先生：張學良何以有這樣大的狗胆？（華）

（答）狗胆并不大，不過是橫的而已。

（問）克先生：聽說康幼[illegible]講書，并沒有他的父親康國華講得好，何以還有人捧他？（書呆子）

（答）也許現在捧他的人，就是看他父親的面子呀！

（問）克先生：張學良的叛變的通電，內容如何？你能告訴我否？（琳琳）

（答）他并沒有電報給我，本先生又如何知道他的內容？

克先生外傳（一六〇）

秦淮夢（四〇五）

夢中人撰

第十回　柳河清迷花誑老父　婁淑蘭殉情殞紅顏

淑蘭此時把全副精神都應付柳老頭，故意不理睬河清，周冠雄起身拿了一張凳子放在柳道生身邊說：「新媳婦應當陪侍河翁，咱們再一同喝幾盃喜酒」！淑蘭樂得坐在道生身邊，只見梁羨春舉着酒盃站立，一飲而盡，全桌的人都紛紛起立，河清的父親也笑着起身飲了一盃，說：「今天承諸位盛意，實在太客氣了、小兒在南京不告而娶，用虧了腿卻裝病向我要錢，情殊可惡，諸位既這般維持他，我只好放縱他這一次一。大家聽了，很熱烈的鼓掌，河清此時一腔惱怒，都移在淑蘭身上，恨不立刻向父親聲明，并沒有和她結婚，她衹是夫子廟一個唱戲的歌女，但當着許多人說不出口，勉强隱忍着。淑蘭見父親對自已表示滿意，心下更樂。也防備河清還一着，緊依道生，寸步不離，散席後又一同到南京旅社，道生見淑蘭很有大家閨秀的氣概。

誌公傳（九〇六）

白雲

到得第二天，達摩天方亮便起身，催着方丈和尚去借狗。那和尚被他催得連臉只洗了半個，那半個臉上掛着鼻涕都不及抹去。披上袈裟，即時出門。剛下得山門沒有幾步，忽聽迎面有狗吠之聲，十分雄亮。和尚有些疑惑，這狗吠之聲，便像是那西域狗。愈走愈近，可不正是那狗。狗身上皮毛，閃閃發光，身材又高大，建康城中，別無此狗，當然一望而知。可是牽狗之人，乃是一個邋遢和尚。那和尚見這邋遢和尚手牽西域之狗，好生詫異，此是那個廟裏的窮和尚，卻牽此狗？莫非是由方員外府中偷來的麼？正待問時，邋遢和尚卻先說話了，他道：師傅要買狗麼？那和尚不由一愣道：你這狗是由何處得來？邋遢和尚道：此狗乃是老狗所生。那和尚道：狗自然是老狗生的，我問你的不是這話。邋遢和尚道：你問我的不是這話，卻是甚話？若說天下的狗都是老狗生的，天下的和尚也都是老和尚生的麼？那和尚怒道：瞧你這樣子，便不像個出家人，莫非那路竊賊，故作此狀，來混形跡，若再胡纏，我便要送你去治罪。

南海大俠傳（一六六）

第十回　銀環雙合憨僧洩案　旗亭畫壁大俠露奇蹤

玉田趙煥亭著

，店翁說至此，手舞足蹈，正在百忙中，連吃兩大杯，這裏紀珮，越法料那客便是鄭秀才無疑，因爲鄭秀才，讀書擊劍之外，還精通音律，深識琴理，他有世藏的名琴一張，號爲綠綺，相傳此琴，還是南宋末朝廷供奉琴師汪雲水之物，後來崖山之變、水雲作了黃冠，此琴不知怎的，落在廣州地面，卻爲鄭氏所得，遂爲世寶、那琴短短的長可二尺餘，攜帶甚便，端的是金徽玉軫，名貴非常，發音中律・所以鄭秀才視若性命；無論旅行或遊山、必攜帶與俱哩，當時紀珮，恍然之下，便大笑道，以下的話，我替你說了罷，他定是彈罷這琴，便乘醉跑掉了，他的性兒，就是如此古怪，俺是曉得的，他那份文武全才，有多少達官貴人、備了聘書重禮，都想把他招致門下，他卻正眼兒也不瞅，却罷好遊山玩水。

新今古奇觀　八仙遊南京（二六一）

修閑齋主撰

刁僧依然不做好事，我們害怕他不要顯：：：。采和連忙按住仙姑的嘴，自己便對拐李說明。拐李說：哦，原來這回事，那麼你們到這兒來所爲何事？采和說：我們預算你是在此地，所以我和她一道尋來，那知你不在，還跪在地下的方丈，見仙妹，他就加以調笑，方丈以爲我們是弱男女，所以把我們騙到後面，軟禁起來。我本想叫他當場出醜，後來我一想，你馬上就要來的，我也不必多此一舉。拐李笑道：你們又不是仙人，怎樣知道我就來，哈哈哈，你們應還方丈前次想害死我，給我警誡後，還不知道反悔，你們瞧他額上的字，「刁僧」啦！你這刁僧，還是跟我回山去做做小和尚吧！我山果剛巧少個用人，免得你在此作學了，害人，害自家，害天下。仙姑道：湘兒現在如何？想法去救他，他到現在將近三天了，沒有見到他的影蹤，這如倘是好？拐李道：不要着急，他有他的道路，你代他急的什麼？我們還是抱着宗旨，在南京多玩幾天吧！

于氏 傷科專門 虎骨麝香膏

鄙人祖傳外傷傷科各種藥品近專治跌打損傷半身不遂遠年日四肢麻木筋骨痛疼傷科諸症鄙人秘製之虎骨麝香膏在本京行銷卌餘年治愈之人不知凡幾頗蒙各界人士贊許爲現代傷科之聖藥注重精神訓練之時難絕無外傷之慮鄙人有見卽斯特設傷科售藥所於本京並經呈請中央國醫館註冊批准在案准予行銷各界有患斯疾者祈來鄙所一試方知言非謬也　甲種一元四角乙種[illegible]　于氏傷科售藥所

姑蘇 新蘇飯店 修理工竣 擇吉開幕

本飯店卽姚家巷（原址）現由敝人承受接盤重行改組煥然一新樓下添設經濟小吃部聘請高尚名廚烹調精良蘇州名孃女子招待隨堂服務酒席肥鴨餛飩和菜早茶夜點[illegible]

胃之寶

此藥專治胃寒嘔酸心胃氣痛食後[illegible]

ABC茶社

川菜西菜　和菜筵席　口味優美　名廚調烹　公司大菜　價格低廉

地址 四象[illegible]　電話 五二六[illegible]

小咪咪

每包[illegible]

烟絲金黃　香味醇厚　駕乎舶來品之上

中國人應吸中國[illegible]

留美哈佛大學齒科醫師 尹兆康

時間　每日上午九時至十二時　下午三時至六時

星期日照常　星期一下午停診

地址　鼓樓中山北路廿五號

國醫張友之

醫理精通家學淵源統治內外各症　上午八時至下午四時門診　診金一元　出診五元　急症隨診　請隨到　議平民減半　[illegible]

介紹人 谷正倫 吉珊三 蔡勁軍 章鴻春 謝履 吳大鈞 錢卓倫 同啓

國醫陳遜齋

寓洪武路 卽盧妃巷二八三號

時間（一）門診：上午九時至十二時下午二時至[illegible]（二）出診[illegible]（三）急症不限時間隨請隨到（四）星期照常應診（五）電話：二三四四二號

介紹痧症兒科專家 張仲樑

名醫張仲樑先生係下江考棚小兒科專家張雨生先生之姪孫[illegible]

葉古紅 分所停診

本寓鼓樓站湖北路門牌一一六號照常應診　電話三二二〇〇

黃灼如

主治外科專門　痔瘡　耳鼻咽喉　花柳白濁　國府路二百十一號　電話二三五四六

實業公報（第三〇八期）出版

本公報登載關於農林工商[illegible]法令[illegible]週刊[illegible]者請逕向實業部總務司第五科接洽可也

中央商場
露天茶園遊藝部

本園特聘上海曙光話劇團全體演員六十餘人登台表演最精彩話劇

莊嚴老生 李若直　風雅小生 陳浮生　閨閣名旦 唐瑛　哀艷名旦 劉愛珍　滑稽小生 劉品聲　著名滑稽 徐亦瘋

閨閣名旦 葛琴芳　哀艷名旦 萬美艷　能派全才 張嘯天　言論老生 王夢生　正派老生 余恨人

時間▲下午二時半至五時半　童僕減半　八時至十一時

價目▲日場特座三角　普通座二角　夜場特座四角　普通三角

今日夜戲　夫人的手段

家庭茶話

蘿蔔洗皮裘

天生

我國服裝，本來有一種特殊的優點，譬如夏天的「葛」，冬季的「裘」，都能夠保存許多年數的，從前晏子一裘數十年，至今遠傳為美談哩。

晏子雖然節儉可風，然亦要保存得法，纔可，保存皮貨的方法極多，像嚴防蛀虫，去除污漬，以及勿受潮溼等等，今將不佞所知道的貢獻給讀者們：

材料：秈米粉十兩左右和大的蘿蔔三枚。

洗法：第一，把皮裘平鋪在桌子上，將洗乾淨的蘿蔔切成兩段，然後慢慢地向裘上擦着，（擦時必要順毛，萬不可逆毛的，）等到蘿蔔汁乾後，可再用刀切去少許重擦，一一直到擦至溼透時為止，這時，你可將秈米粉散蓋上去，用手調擦均勻，當你重新拍去粉時，那些污漬已化為烏有了，如果再放置在通風處一吹，還裘便潔白如新了。

上面這法是最經濟最有效的，大約最多費掉一只角子的秈米粉和蘿蔔，便可洗皮袍一件了，倘使把皮袍送進洗皮店裏去，那至少需大洋二元，並且說不定沒有自己洗得潔白呢。

燃火柴須知

成功

吸烟的人，當劃着火柴燃燒紙烟時，要注意：因為火柴方燃着，發生一種黑烟，這種黑烟，含有燐和空氣間的養化作用，頗含毒質，以此燃烟吸到肺裏，很有傷害。應該等到火柴燃到木棍上，黑烟消逝之後，再去點烟纔好。

防火與救火

少桓

（一）聞鄰近火警時，先查火之所自起，與風之方向，若在下風、雖相距離尚遠，必須戒備，若居上風，則雖近，亦可無慮，若起火之家，卽在左右，則當使老幼早避，然後協救。（二）若不幸而自已房屋失慎，則先使老幼避出，然後施救、不可但顧人物之遷運，而使火勢蔓延。（三）凡失慎之事，如發自電油等物者，當初發時不可用水澆灌，須用被褥浸溼覆之，或撒灰沙之類亦可。如煤爐烟筒等虞發火，可用絨毯等物浸透水覆之，若火勢已侵入室內，則須匍匐而出，不可衝烟直立，恐窒息致死之故也。（四）平時須預先購製滅火藥水、其製法如下：石灰三磅，清水十三磅，同盛入缸中，日日攪拌一小時，一星期再加濃鹽水三磅，調勻分置玻璃罇中，火起時以此藥水投入火內，瓶碎水流火卽熄滅。

自製蔻丹

施公

一般小家碧玉們，喜歡用指甲草（鳳仙花），擣爛染指甲，到了深秋花謝，便沒辦法。同時時髦的密斯們，會花許多錢買船來品的蔻丹，現在有一個自造蔻丹的方法；這方法又適用又經濟，請妳們大家試試。妳們買四分之一的香油，十分之一的石炭，上分的大紅，合在一起；塗在指甲蓋上、一樣的紅豔美觀耐久。

辨別油肝油

魚肝油係由魚之肝臟製出，含維他命甚富，能補血益肺，為治肺癆貧血及營養不足等症之良好品。有精粗各種之區別，然供藥用者，則為上品，乃由新鮮之魚肝中加微溫而製出者也，澄明，淡黃色，微帶魚腥，味平淡、而無奇辣味，次者，囊黃色，乃至金黃色，澄明，但其色稍深，味奇辣，而魚腥較甚，再次者，褐色，微濁，有不快之臭味，是乃由煮沸而得之劣品也。（安）

桃園餐廳

十一月十二日開幕

交通便利適備精美光線充足招待週到菜有麵點定價均廉

吃在桃園　解決人生第一最大問題　◆平川地址中山路一四四

請本京人士都來試試看　專名菜地址六國府路西

生煎饅頭每只一分　每天犧牲五千只　◆營各式麵點　電話號二二四三〇

皇宮式的佈置平民化的定價一切包君滿意事實可以證明

社會服務

已簽字承認讓屋　自難反悔！

（楊之和君問）今有友人、為拆路修理房屋、營業停止，刻已竣工，房主欲加租金，且有下戶，今已直接租下戶，對友人方面，在談判未安之前，加租事正與原中人接洽之中，押租已還，約尚未撤消、因加租另立新約之故，且房主已有函、談加租事，談判耽延時日有之。今房主起訴侵佔，庭上已簽字十日允讓，當時不願簽字，因原中人未到，彼方證人云暫簽無關，儘可上訴云云。此事甚為不下，自已下戶彼房主直接租去，本身因租金大小未安，何侵佔之有？彼若照下戶之租金亦願承認，生計攸關，何所要佔？彼若聲請執行搬讓，我則附代租金損失，乃顯然之理，敢問：（一）現欲進行上訴，不服搬讓，因原中人未到，用何法為佳？（一）彼方請出證人，不能認為理由充足，該約上并無此證人？（一）房屋仍願租，請傳原中人到面訊明，不承受侵佔之罪。（一）友人無金錢能力，請人作稟，需錢幾何？包辦是談不到，有何辦法？（一）營業已受損失，而受侵佔之名，證人係與彼方有利，顯有欺騙行為，此事只有和那有輸的理，可有挽回和解之法？（一）如執行到日，有何法同對，那時我不搬，豈非實侵佔之矣。（一）此房一東兩客下戶，已於直接租去全部，已去一半，全無侵佔之實，原因係友人和房東名下下戶租友人名下，今欲用何法解決為佳？

（本報法律顧問孟營慶律師答）（一）如已簽字承認讓屋自難反悔。（二）簽字雖係為證人所惑，亦難認有理由，原中到庭與否，並無關係。（三）請人做狀上訴，公費並無定價，硯他人自已身分定之。（四）執行到期不搬，法院將派員強制辦理，希勿自誤。

◉丹方集異

蔣仲翔先生輯

▲湯火灼傷▼劉寄奴艸搗末先以糯米漿雞翎掃上後乃摻末並不痛亦無痕大驗之方凡湯火傷先以鹽末摻之護肉不壞後乃摻藥為妙

▲風入瘡口腫痛▼劉寄奴艸為末摻之印止

◉明日菜單

冬筍菜心燒魚圓，紅燒黃豆芽，芹菜炒肉絲，鴨血蘿蔔湯。冬筍四兩一百六十文，青菜一斤九十文，魚圓三十個四百五十文，黃豆芽一斤一百二十文，芹菜一斤一百二十文，猪肉四兩二百八十文、鴨血六十文，蘿蔔半斤七十文，猪油二兩一百四十文，豆油四兩一百九十文，醬油六兩一百八十文，黃酒蔥三十文，鹽三十文，共計一千九百二十文。

◉中央廣播電台今晚節目

五時滬市商情商業新聞大鼓（寶玉探病反秋聲賦風雨歸舟刺湯武家坡），五時三十分家庭常識，六時樂隊奏樂（軍政部樂隊奏播樂曲），六時三十分教育節目（中央大學農學院教授汪惠章講肉類及肉製品），七時平劇（言菊朋程硯秋合唱罵殿，托兆礎碑白良關），七時三十分兒竟教育（講北海飄流十五小英雄，歌曲服從領袖紀律樂侮），八時報時氣象水位雨量簡明新聞，八時十分時事述許（關於國際問題），八時二十分音樂（笙簫笛），八時四十分學

術演講（中央大學教育學院教授常道直演義務教育之重要性及其義務），九時英語演講（金陵大學農學院教投雷伯恩先生講「中國棉麥之價格」），九時十五分西樂音樂會曲，九時四十分新聞，十時二十分國樂（悲秋解語花步步蓮花木蘭花並蒂蓮秋水龍吟）。

◉今晚遊藝

▲電影

首都　小孤女
新都　萬花筒
國民　馬戲團
大華　赤手勤王
世界　女權
陶陶　大破惡虎村
金陵　狂歡之夜
銀宮　空谷蘭
明星　風流天子

▲戲劇

更新　唐僧取經
南京　萬能脚
中央　夫人的手段
茶園　全體孝義坊

▲清唱

羣樂　曼麗起解　筱孟君空城計
飛龍閣　全本狸貓換子
月宮　黃金鐲　八義圖　王熙春硃砂井
天香閣　翁鴻聲鬧府　梅麗君御碑亭

▲說書

麟鳳閣　康幼華頭本三國志

▲大鼓

天韻樓　榮劍塵胭脂　聯幼茹長板坡

◉今日船期

	招商	三北	太古	怡和
上水	無	無	武昌	吉和
下水	江順	無	吳淞	無

胃刺疼氣滯停水等症遇患時每服四五粒白水送下立能止疼消脹精神立舒服完一瓶永不再犯誠治胃病空前之妙品本京中央商場中央書報社

中央醫院

掛號時間一覽表

科別	普通號	特別號
內科	每日上午九時至十一時	每日下午三時至四時
外科	每日下午一時至三時	每日下午三時至四時
產婦科	每日下午一時至三時	每星期一三五上午九時至十一時　二四六下午二時至四時
眼科	每日下午一時至三時	每星期一三五上午十時至十一時
耳鼻喉科	每日下午一時至三時	每星期二四六上午十時至十一時
牙科	每日上午九時至十一時	每日下午二時至四時
泌尿科	每日下午一時至三時	每日上午十時至十二時
骨科	每日下午一時至三時	每日下午三時至四時
皮膚科	每星期一三五下午一時至三時	每星期二四六上午十時至十一時
小兒科	每日上午九時至十一時	每日上午十時至十一時
肺癆科	每星期二四六上午九時至十一時	每星期一三五下午三時至四時
職系科	每星期一三五上午九時至十一時	每星期二四六上午十時至十一時

王玉英　承蒙賜顧　竭誠歡迎　南　五

中華路府東街　老章久

冬季大減價

購貨滿洋三元以上贈送精美日歷

電話　五二零三七

出租　結婚禮服　花樣繁多　取價低廉

定製　中西服裝　式樣新穎　手工道地

最新出品

拷花絲絨	四維呢	新花雙面絨	鮮豔呢女袍料	真毛駱駝絨女袍料	嗶嘰條單面絨
每件六元五角	每尺四角九分	每尺六分	每件八角八分	每件九角八分	每尺六分
瑪麗綢	雙絲錦地綢	真毛駱駝絨男袍料	美亞布	自由呢女袍料	犧牲過巨
每尺二角九分	每尺三角九分	每件一元七角八	每尺四分	每件八角八分	限購一種

◀特設半價部非常便宜▶

請看

本報十一月份合訂本現已裝訂成冊每冊實售大洋三角五分所存無多欲購從速本報發行部啟

總經理　晉和煙號　電話五二七六一號

問世　售五分

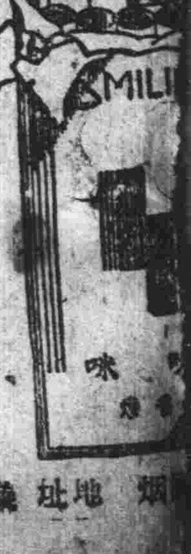

地址　子巷

定價報目　[illegible]

辛夫人聲調絕美

貌雖中姿　歌喉擧世無雙

前英王愛德華，爲與辛博森夫人婚事，不惜遜位，飄然引去，以逐篤盟，不愛江山愛美人，一時傳爲佳話，但辛夫人會兩嫁，且已半老徐娘，就報紙所刋照片觀之，亦不過中人之姿，幷非絕美，不知愛德華何以愛之如此之甚？據云：辛夫人聲調絕美，歌喉婉轉，至爲動聽，愛德華盛譽爲擧世無雙，而婚事則因此而促成云。

僞稱代贖被偷大衣　騙去法幣五元

揚州劇場相逢扭往警局成訟

（本報專訪）安徽人潘槐清，卅七歲，住文昌里四十二號，經商，於本月九日，被其鄰人高金海者，竊去呢大衣一件，嗣經查訪確實，乃控高於該管警局，經局方拘傳高鞫訊，屬實，已將高解往地方法院訊辦，時有現住三板巷六十四號之南京人高發松者，乃一無賴，因知潘之大衣被高竊去，業已成訟，乃於前日下午邀潘赴三鑫浴池洗澡，乘間向潘言，高所竊之大衣，當時即典押於某鄰家，得洋五元，本人頗知其詳，如欲贖取此件大衣，願供奔走，潘以廿餘元之大衣，以五元贖同，倘屬幸事，當即交松發票洋五元四角，並再三拜託，澡錢亦由潘會賬，臨分手時，松發倘言不出一二小時，即可將衣送上，詎一別三日，竟無消息，潘數度赴松發家找尋均未遇，至此始悟受騙，昨日下午二時許，潘赴民業游藝園觀劇，至則正遇松發於揚州劇場，立即扭往該管警局，成訟，控其詐欺騙財云。（P）

代洗軍裝數十件　不料却是賊贓

工資未取着反而被捕辦

（本報專訪）江甯人孫桂華，三十八歲，現住紅廟二十六號之二，操小本營業，家有一妻一子，賴以生活，前晚七時許，忽有一身着軍裝之兵士，至孫家中，言本人積有歷年之棉夾軍裝數十件，擬請孫妻代爲拆洗，願出手工資一元八角，但須孫自往取來，孫問何處，該兵答以現存於薩家灣六國公會附近，孫以可有收入，欣然滿口應承，約定昨日黎明時由孫前往搬取，昨早五時許，孫持麻繩二條，竹扁担一根，前往候等，果然天甫曉，該兵即搬出棉軍衣二捆，計四十件，交孫用麻繩捆安，挑之同家、及行抵金川門內鐵路旁，適有該管巡邏警巡至該處，見孫清早一人挑軍衣一担，頓起疑竇，擱住盤詰，孫告以上情，該警認爲來路不明，乃將孫及軍裝帶局訊辦，經局方查點該項軍衣，確共四十件，正訊辦間，忽住在六國公會附近之陸軍卅六師駐京辦事處，以被竊軍裝報局，檢驗孫所挑之軍裝，正係該師被竊之物，據云，該師數次被竊之軍裝，爲數不下數百件，今始尋獲線索，該管警局以孫串盜軍裝，罪無可逭，比即併廳訊辦，但孫既不悉該兵之姓名，又不知其年貌，無法尋找，致受此果，乃貪小便宜之害云。（日）

控岳母欺詐

因她嫌貧愛富　尋獲逃妻

（本報專訪）高郵人葉正華，住本京，妻王氏，近葉之岳母嫌葉貧潛，帶女由京赴高郵，欲另物色佳壻，經人調解，命葉出六十元，條與其岳母，復將王氏送回，距方月餘，又潛逃無蹤，葉憤而尋獲，扭控於法院，並告岳母欺詐，今晨由首都法院鄧推事審訊，論令夫妻仍言歸於好。

△今日洋價

小洋折八二六五
銅元折三三四五
大洋兌銅元二千九百八十九文
雙角兌銅元四百九十四文
大洋兌小洋十二角〇九九

北平同仁堂參茸藥材莊
樂家老鋪

大批新貨到齊　顧客惠臨選購　無任歡迎

人參　鹿茸　官燕　銀耳　花旗洋參　其餘各種補品　參蓍膏　參桂鹿茸丸　全鹿丸　百補養榮丸　玉液金丹　參茸丸　衛生丸　福祿壽財禧阿膠

參茸部廉價推銷

吉林野產人參　移山人參　各種石柱人參
關東整對黃毛鹿茸　青毛鹿茸片　各種紅白人參鬚
各種西洋粉光原皮洋參　各種官燕毛燕　四川雪白銀耳

北平同仁堂南京分號謹啓

店址：白下路珠寶廊　中華路三山街　中正路中央商場
電話：五二七六五號　五一四八四號　二三〇一三號

本莊專營

信餘錢莊

建康路中　承恩寺口

各國鈔票各種股票各種公債各國金鎊代理期貨買賣現貨兼收赤金代贖[illegible]

接連中十九期黃河獎券頭獎　111826
再中二十八期航空獎券三獎　276992
又中二十九期航空雙獎四獎　164916　177521
誌禧

本莊自經銷航空獎券及黃河獎券以來每期疊出大獎首都堪稱獨一彩風之盛甲於全國足見財臨旺地名不虛傳現三十期航空獎券號碼齊全聽憑選購辱承惠顧極表歡迎外埠函購附郵臺角三分滿五元免費

寫歌女

知情

援綏遊藝會之第二日，呂小秋唱「出關」到末了，把舌頭都伸了出來，眞是頭皮之至！

周雪梅近來忙於結絨繩東西，前天有人看見她坐在黃包車上，低了頭一本正經的在結絨繩。

高金樓前晚二時許，尚在「好萊塢」，聞她將與某君訂婚，是晚大約就是在同某君談判。

黃金鐘的身體，與黃桂春也是成一反比例。

方萍君的打扮同琴一梅一樣，李豔琴的打扮同鄭瑞坤一樣。

現代女子必備的條件

全福

（一）普通的智識。
（二）獨立的技能。
（三）合作的精神。
（四）高尚的人格。
（五）堅强的志氣。
（六）健美的體格。

你不必……

綠葉

你不必怕聽槍聲與炸彈聲，
假使我們聽不見牠，
還世界永永遠遠都是混亂的。

你不必希望人生的快樂，
假使你沒有從艱難困苦中掙扎過來的過程，
你將永永遠遠沒有快樂的日子可享！

你不必爲別人就憂與傷心，
假使你不會經歷就憂與傷心過、
你是永永遠遠虛僞的爲着別人就憂興傷心！

晴社畫展會

八位名家合作

最近揚州晴社旅京畫家數人，假座中華路青年會擧行畫展會，會期定五天，自本月十一日起至十五日閉幕，時間每日上午九時至下午九時，此次來京展覽係合作性質，計有八名畫家之作品陳列，內有王有竹，江輪光，蔣謂士等之山水，石禁青，張宴公，趙八罹等之花卉，蔡易广之人物兼金石，奥詡之之雕刻，均爲生平所擅長之樂作，作品中最難能可貴者，爲一竹一章上能刻古文全篇．工細之處，令人驚奇，畫件不下二百餘幅，筆法甚爲清晰，閒有一部份巳爲李墨園先生所定。（味菊）

妻病之時

▲家庭閒話之一▼

藍軍人

妻，爲了家庭事務的繁雜，和兒女們的擾鬧，所以被病魔纏繞。一年中是免不了要有幾次的，當病魔抓住了妻的時候，有許多丈夫，都爲了不能體貼妻子的心意，而失去了夫妻間的愛，使妻感到愛情的低落，和家庭幸福的破產。還時妻子也許要背着丈夫，偷偷地流淚，那末她的病體，就很難容易好了，所以怎樣對付你妻的病，是每個男子都應當牢記在心頭的。

倘若你妻生的不是重病，不過是偶冒塞暑，你還是聽你妻的話，不去請先生來看的好，因爲女人多半是喜歡省錢的。但是你從機關或學校回來，却不要爲薄省幾個錢，忘了帶些可口的聽果蜜錢水果之類的東西，因爲病人的嘴，多是無味，並且女人對於男人的小恩惠，往往是牢記在心裏的！

盡你力，早些回家，切不可在外面留戀着，一分一秒都不行的。因爲女人的心是最會多心，你要遲幾分鐘同家，她就會疑你同別個女人邂逅了！

在萬籍俱寂地深夜中，你要盡心的伴着你的病妻，切不可像死猪般的食睡，你當小心地睡在妻的榻畔，時時看看她，被兒蓋好了沒有？如果她睡不着的時候，你可在還美夏的一刻，唱一個你妻心愛聽的曲子，或者說個笑話．再不然的話，你可再吟一首古詩、或新詞給她聽，你要知道音樂是最偉大的藝術，她能訢出人們心坎中所說不出的音節、那時她受了音樂的感動，也許在你妻蘋果紅的臉上，會輕輕地浮上一陣嬌笑，還一笑中，她的病也就可消去一半了！

寫眞版

▲福昌飯店樓上之跳舞廳，僅有住家人家吃飯間一樣大，跳來跳去，不是碰頭便

▲月宮茶社有三個霓紅燈，一個是「筱秀芳」，一個是「琴一梅」，一個是「夏寶玉」。

▲「璇宮」昨晚一點鐘不到郎打烊、「好來塢」「小巴黎」亦然，夫子廟上之不景氣，于此可見。

▲現有幾部黑牌汽車，在新街口一帶做生意，號碼隨時掉換，令人不可捉摸！

▲世界日報成舍我，昨晚與新民報陳銘德及南京人報張友鸞三君，亦出現于福昌飯店咖啡室中。

▲開利做旗袍有把握：：開利做旗袍有樣式：：開利做旗袍最認眞：：種種的口號。巳成了京地仕女的口頭禪。開利公司在中央商場前樓。

是碰屁股，實在令人不高興！但茶價還低，不然，恐怕無一人去光顧！

寶(?)夜館

浙紹

大都會酒樓

地址：市府路中央戲院隔壁
電話：五一五六九號
擇于陽歷十二月十日開幕

特聘優等名師　定辦各種筵席　早有蘇浙　名點蘇申　女子招待　上海菜飯　經濟小吃

大三元酒家

唯一粵菜名菜美點
新到冬令補品大王　三蛇龍鳳會　「海狗」「山瑞」
著名廣東各式臘味
電話[illegible]一〇九〇

姊妹服裝大衣商店

蕭瑟的秋風吹紅了滿林楓葉

本公司創業南京歷史悠久信譽卓著對於出品方面向蒙各界所贊許然本公司當不以此自滿亟圖精益求精[illegible]

姊妹服裝商店，

請到太平路來，諸位如欲解決「衣」的問題，

因爲他那裏有具着四大特點：

一材料方面：花色充盈
二裁製方面：技師專門
三式樣方面：大方新穎
四代價方面：低廉公平

地址：太平路花牌樓
電話：二二一五〇〇

扶正養陰丸

是肺病唯一的良藥
冬令無上的補品
說明書備索

南京夫子廟東　嶺南藥社經理

福州

味清軒

二樓特設　閩菜部

禮聘名庖　精製閩菜
宴客小吃　均極咸宜
價廉味美　招待週到

中山東路碑亭巷口　電話二一三八三一號